

Doelgroepenanalyse Resto VanHarte Maastricht

Doelgroepen

Iedereen is welkom bij Resto VanHarte. Maar mensen of groepen die sociaal geïsoleerd zijn of dreigen te raken krijgen onze speciale aandacht. Wij willen daar zijn waar we het meeste nodig zijn. Onderzoek wijst uit dat bepaalde groepen een verhoogde kans hebben op eenzaamheid, onder andere:

- *Volwassenen met een lage sociaaleconomische status*
- *Kinderen en jongeren waarvan de ouders een lage economische status hebben*
- *Mensen met een hogere leeftijd*
- *Mensen die gescheiden of verweduwd zijn*
- *Surinaamse, Marokkaanse en Turkse Nederlanders*
- *Alleenstaanden*
- *Mensen zonder baan*

(Machielse, 2006)

Sociaaleconomische status is een concept dat is samengesteld uit verschillende indicatoren: opleidingsniveau, beroepsstatus en hoogte van het inkomen. Gemakshalve is het in ons doelgroepenonderzoek geoperationaliseerd met het begrip minima. Dit zijn personen die een huishoudinkomen hebben van maximaal 110% van het sociaal minimum.

Het Sociaal Cultureel Planbureau komt met cijfers waaruit blijkt dat sociale uitsluiting vaak gekoppeld is aan armoede. Er zijn vier type huishoudens waarbij armoede veel voorkomt:

- *Eenoudergezinnen*
- *Eenpersoonshuishoudens*
- *Niet-westerse Nederlanders*
- *Uitkeringsgerechtigden*

(Sociaal Cultureel Planbureau, 2011)

In onderstaande analyse wordt aan de hand van enkele statistische gegevens voor deze doelgroepen/indicatoren de keuze voor de huidige locatie verantwoord.

Topografie

De gemeente Maastricht is kent 5 stadsdelen die weer onderverdeeld zijn in een aantal buurten zoals ongeveer op onderstaande kaart is aangegeven.

Maastricht

Verdeling in stadsdelen

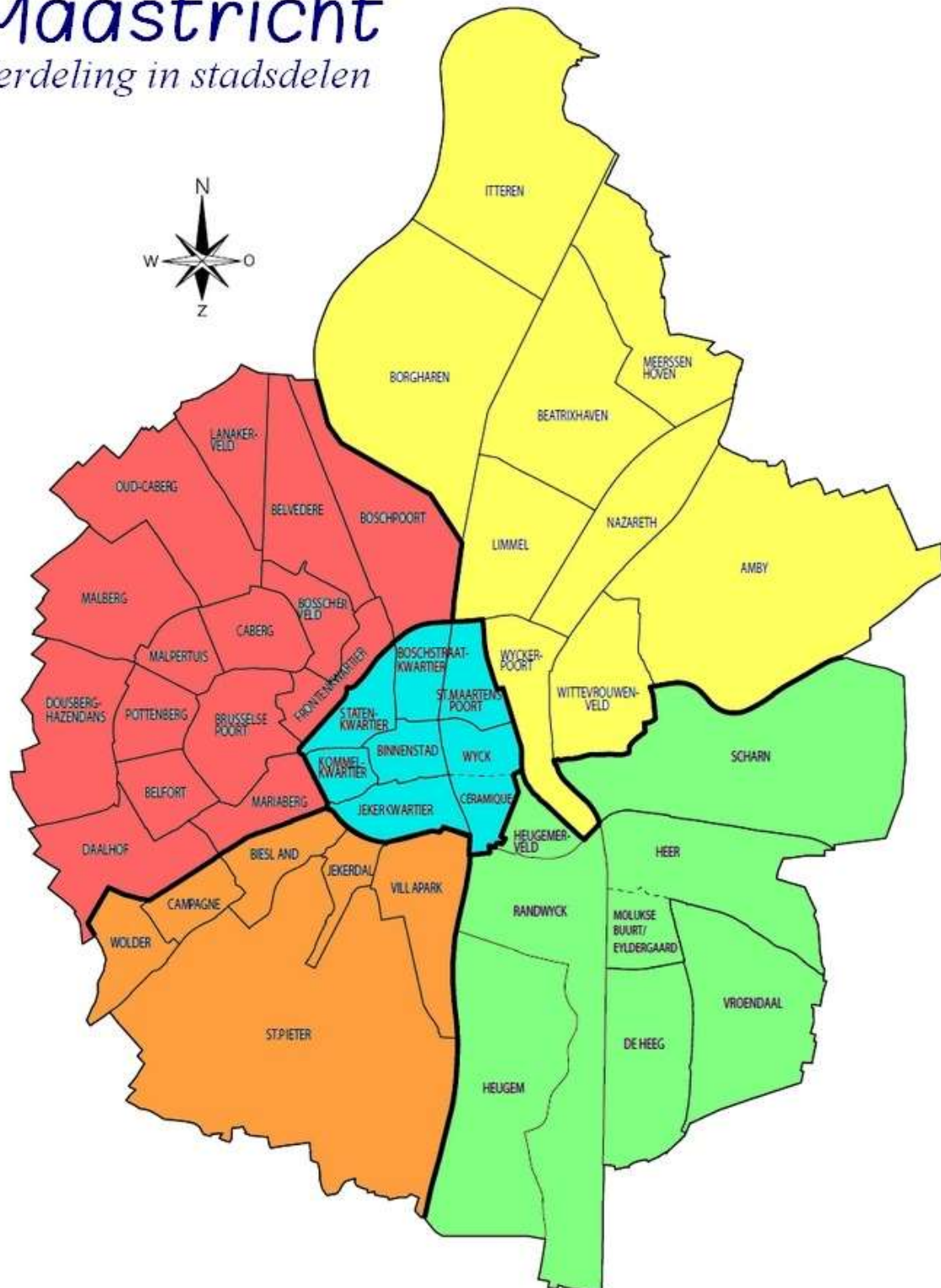

Resto VanHarte is gesitueerd in de buurt Biesland op de grens van de stadsdelen Centrum, West en Zuid-west (op de kaart respectievelijk het blauwe, rode en oranje gekleurde gebied). Deze drie stadsdelen rekenen we dan ook grotendeels tot het verzorgingsgebied van het Resto.

Het adres van het Resto is:

Jeker Activiteitscentrum De Radar, Athoslaan 12a, 6213CD.

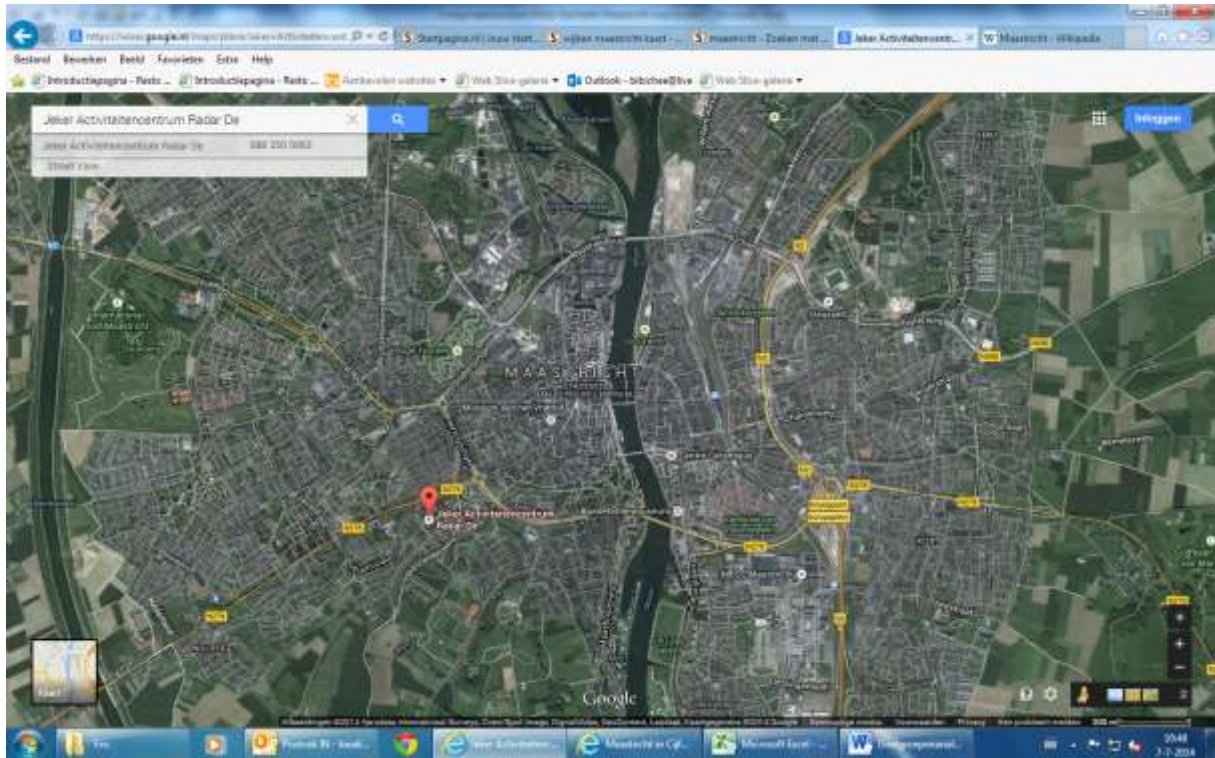

bron google/maps

Alleenstaande ouderen

Alleenstaande ouderen lopen een grotere kans op sociaal isolement. De gemeente Maastricht scoort met 19% 65-plussers iets boven het landelijk gemiddelde van 17%. In onderstaande tabel 1 zijn de buurten die 6 procentpunt of meer boven het Maastrichtse gemiddelde scoren roodgekleurd en stadsdelen als geheel groen. In de tabellen is door een iets andere indeling ten opzichte van bovenstaand kaartje sprake van 7 stadsdelen. Dit heeft geen directe consequenties voor het verzorgingsgebied van het Resto.

Tabel 1. 2013

	% 65 jaar of ouder
Nederland	17
Maastricht	19
Stadsdeel 00 Centrum	19
Binnenstad	10
Jekerkwartier	26
Kommelkwartier	30
Statenkwartier	13
Boschstraatkwartier	15
Sint Maartenspoort	10
Wyck	22
Stadsdeel 01 Zuidwest	28
Villapark	23
Jekerdal	21
Biesland	32
Campagne	45
Wolder	24
Sint Pieter	21
Stadsdeel 02 West	21
Brusselsepoort	19
Mariaberg	17
Belfort	28
Pottenberg	23
Malpertuis	23
Caberg	18
Oud-Caberg	36
Malberg	25
Dousberg-Hazendans	6
Daalhof	21
Stadsdeel 03 Noordwest	20
Boschpoort	20
Boscherveld	32
Frontenkwartier	19
Belvédère	x
Lanakerveld	18

Stadsdeel 04 Oost	17
Wyckerpoort	20
Heugemerveld	16
Wittevrouwenveld	11
Nazareth	17
Limmel	12
Scharn	18
Amby	20
Stadsdeel 05 Noordoost	25
Beatrixhaven	x
Borgharen	24
Itteren	25
Meerssenhoven	x
Stadsdeel 06 Zuidoost	15
Randwyck	13
Heugem	17
Heer	18
De Heeg	9
Vroendaal	22

Bron: CBS Stat Line x=gegevens niet openbaar gemaakt

Nieuwe Nederlanders

In tabel 2 staat informatie met betrekking tot de afkomst van de bevolking van Maastricht; meer specifiek, het percentage niet westerse-allochtonen. Het landelijke gemiddelde hiervoor ligt op 11,7%. Voor de gehele gemeente Maastricht ligt dit lager met 9%. Alleen stadsdeel West scoort eenzelfde percentage als het landelijk gemiddelde.

Tabel 2. 2013

	% Niet-westerse allochtonen
Nederland	12
Maastricht	9
Stadsdeel 00 Centrum	8
Stadsdeel 01 Zuidwest	2
Stadsdeel 02 West	12
Stadsdeel 03 Noordwest	6
Stadsdeel 04 Oost	10
Stadsdeel 05 Noordoost	2
Stadsdeel06 Zuidoost	8

Bron: CBS Stat Line

Alleenstaanden

In Tabel 3 worden 3 indicatoren aangegeven die kunnen leiden tot sociale uitsluiting/isolement, gescheiden, verweeduwd en alleenstaanden. Voor de indicatoren gescheiden en verweeduwd scoort Maastricht redelijk gelijk aan het landelijk gemiddelde. Stadsdeel West scoort met 10% bij de categorie gescheiden het hoogst, stadsdeel Zuidwest met 9% bij de categorie verweeduwd (beide roodgekleurd).

Bij de categorie alleenstaanden scoort Maastricht echter aanzienlijk hoger dan het landelijk gemiddelde, met als uitschieter stadsdeel centrum (rood weergegeven).

Tabel 3. 2012

	% Gescheiden	% Verweeduwd	% Alleenstaanden
Nederland	7	5	37
Maastricht	8	6	52
Stadsdeel 00 Centrum	7	5	72
Stadsdeel 01 Zuidwest	7	9	41
Stadsdeel 02 West	10	6	49
Stadsdeel 03 Noordwest	9	6	49
Stadsdeel 04 Oost	8	6	52
Stadsdeel 05 Noordoost	7	7	32
Stadsdeel06 Zuidoost	9	4	44

Bron: CBS Stat Line

Minima en uitkeringsgerechtigden

Bij alle indicatoren in deze categorie(tabel 4) liggen de percentages voor Maastricht hoger dan die van heel Nederland. Bij 'personen en huishouden met laag inkomen' scoort stadsdeel West het hoogst met resp. 51% en 55% (in de tabel roodgekleurd) terwijl andere wijken op of onder het Maastrichtse gemiddelde zitten. Bij 'huishoudens op of rond sociaal minimum' scoren de stadsdelen Centrum en West met 14% het hoogst. Bij de 'niet actieven' is stadsdeel Centrum een uitschieter met 39% terwijl de overige wijken op of onder het Maastrichtse gemiddelde liggen.

Tabel 4. 2011

	%Personen met laag inkomen*	%Huishouden met laag inkomen*	%Huish. onder of rond sociaal minimum*	%Niet actieven*
Nederland	40	40	9	22
Maastricht	47	49	12	31
Stadsdeel 00 Centrum	48	51	14	39
Stadsdeel 01 Zuidwest	35	33	7	18
Stadsdeel 02 West	51	55	14	33
Stadsdeel 03 Noordwest	48	50	13	32
Stadsdeel 04 Oost	48	50	13	33
Stadsdeel 05 Noordoost	44	39	x	25
Stadsdeel06 Zuidoost	43	43	10	27

Bron: CBS Stat Line

*definities aan einde document

x=gegevens niet openbaar gemaakt

Conclusie

Uit bovenstaande komt naar voren dat de drie stadsdelen Centrum, West en Zuidwest op meerdere indicatoren hoog scoren waarbij stadsdeel West met bij vijf indicatoren hoge noteringen vooral opvalt. Stadsdeel centrum scoort op drie indicatoren hoog en stadsdeel Zuidwest bij twee. Van de overige stadsdelen scoort alleen Noordoost hoog op een indicator (65-plussers) de overige stadsdelen scoren op alle indicatoren op of onder het Maastrichtse gemiddelde.

De huidige locatie (met als verzorgingsgebied de stadsdelen Centrum, West en Zuidwest) ligt dus midden in het gebied met de hoogste percentages op de diverse indicatoren.

**Definities:*

Personen met laag inkomen:

Personen zijn ingedeeld naar hoogte van het persoonlijk inkomen in drie groepen.

De indeling vindt plaats nadat alle personen zijn gerangschikt van laag naar hoog persoonlijk inkomen. Bij de laagste 40-procent-groep worden de eerste (laagste) veertig procent personen ingeteld met een persoonlijk inkomen tot maximaal 19 200 euro.

Het persoonlijk inkomen omvat inkomen uit arbeid, inkomen uit eigen onderneming, uitkering inkomensverzekeringen en uitkering sociale voorzieningen (met uitzondering van kinderbijslag).

Huishouden met laag inkomen:

De indeling vindt plaats nadat alle particuliere huishoudens zijn gerangschikt van laag naar hoog besteedbaar huishoudensinkomen. Bij de laagste 40-procent-groep worden de eerste (laagste) veertig procent huishoudens ingeteld met een besteedbaar inkomen tot maximaal 25 100 euro.

Huishouden onder of rond sociaal minimum:

Het sociaal minimum is het wettelijk bestaansminimum zoals dat in de politieke besluitvorming is vastgesteld. Om te kunnen beoordelen hoe het inkomen zich verhoudt tot het minimum, moet aan de hand van de regelgeving worden vastgesteld welke norm voor het desbetreffende huishouden van toepassing is. De norm voor een (echt)paar met uitsluitend minderjarige kinderen is bijvoorbeeld gelijkgesteld aan de bijstandsuitkering van een echtpaar, aangevuld met de (leeftijdsafhankelijke) kinderbijslag. Bij 65-plussers is het bedrag aan AOW-pensioen als norm gekozen.

Niet actieven:

Het aantal inkomensontvangers van 15 tot 65 jaar met 52 weken inkomen dat in het voorgaande jaar een uitkering als voornaamste inkomensbron had, uitgedrukt in hele procenten van het totaal aantal inkomensontvangers van 15 tot 65 jaar. Personen met een werkloosheidsuitkering, arbeidsongeschikten, pensioenontvangers, bijstandontvangers en de groep 'overige inkomensontvangers' worden tot de niet-actieven gerekend